

<b>ISTITUTO COMPRENSIVO "A. VOLTA"</b> <b>ABBADIA LARIANA - MANDELLO DEL LARIO</b>	<b>INFORMATIVA AI GENITORI SULLA RIPRESA DELLE ATTIVITÀ DIDATTICHE</b>	Rev. 1 del 08/09/2020
		Pagina 1 di 11

### **Oggetto: informativa ai genitori sulla ripresa delle attività didattiche**

Tenuto conto della normativa vigente in materia di contrasto alla diffusione del Virus COVID19 si ritiene essenziale richiamare le principali disposizioni generali di natura sanitaria del Ministero della Salute e del Comitato Tecnico Scientifico, nonché le principali misure organizzative adottate dalla scuola. Si fa presente che le stesse disposizioni possono variare in relazione all'andamento del quadro epidemiologico che in questi giorni registra un aumento dei contagi.

Il nostro istituto scolastico dà attuazione delle indicazioni fornite dal CTS per il settore scolastico e delle linee guida stabilite a livello nazionale, al fine di tutelare la salute delle persone presenti all'interno dell'istituto e garantire la salubrità degli ambienti.

L'istituto ha identificato per ogni plesso almeno un REFERENTE SCOLASTICO PER COVID-19 e un suo sostituto (generalmente referente di plesso), oltre al REFERENTE DI ISTITUTO e suo sostituto, che svolga un ruolo di interfaccia con il dipartimento di prevenzione e possa creare una rete con le altre figure analoghe nelle scuole del territorio, oltre a svolgere i se compiti e funzioni:

- sensibilizzazione, informazione e organizzazione della formazione del personale;
- verifica del rispetto di quanto previsto dal proprio sistema di gestione COVID-19;
- monitoraggio delle relazioni e degli scambi nel caso della rilevazione di situazioni di contagio;
- collaborazione con il Dirigente nella segnalazione di casi al DPD (dipartimento di prevenzione).

Il Dirigente scolastico (che esercita le funzioni di datore di lavoro), per prevenire la diffusione del Virus

### **INVITAI GENITORI**

A prendere visione delle circolari del Ministero della Salute relative al Covid-19 e a tenersi informati tramite i siti ufficiali in particolare.

- Ministero Istruzione <https://www.istruzione.it/coronavirus/index.shtml><sup>1</sup>;
- Ministero della Salute <http://www.salute.gov.it/nuovocoronavirus>
- Regione Lombardia <https://www.regione.lombardia.it/>
- ATS Brianza sezione Coronavirus <https://www.ats-brianza.it/it/>

A sensibilizzare i figli sulle buone pratiche igieniche (suggerite dal Ministero della Sanità) per la prevenzione e la gestione del coronavirus quali:

- lavare spesso le mani con acqua e sapone o con gel a base alcolica,
- evitare il contatto ravvicinato con persone che soffrono di infezioni respiratorie acute,
- non toccarsi occhi, naso e bocca con le mani,
- coprirsi bocca e naso con fazzoletti monouso quando si starnutisce o tossisce (usando la piega del gomito se non si ha un fazzoletto)
- usare la mascherina
- rispettare il distanziamento personale
- evitare assembramenti all'interno e all'esterno dei locali scolastici.

### **INFORMA I GENITORI**

#### **REGOLE PER IL CONTRASTO E IL CONTENIMENTO DELLA DIFFUSIONE DEL VIRUS COVID-19**

Sono informati tutti i lavoratori, gli studenti, i genitori e chiunque entri all'interno degli ambienti scolastici e degli uffici amministrativi sulle regole basilari per il contrasto ed il contenimento della diffusione del Virus COVID-19, affiggendo all'ingresso e nei luoghi maggiormente visibili dei locali scolastici, apposite info grafiche informative. In particolare, le informazioni riguardano:

- ***l'obbligo di rimanere al proprio domicilio*** in presenza di febbre (oltre 37.5°C) o altri sintomi e di chiamare il proprio medico di famiglia. Considerato che oltre ai sintomi principali (febbre con temperatura superiore ai 37,5°C, brividi, tosse secca, spossatezza, indolenzimento, dolori muscolari, diarrea, perdita del gusto e/o dell'olfatto, difficoltà respiratorie o fiato corto) un eventuale contagio da Covid19 può manifestarsi anche con sintomi secondari (congiuntivite, mal di gola, sintomi

<sup>1</sup> Sul sito del Ministero dell'Istruzione è attiva un'apposita sezione con tutti i documenti e i materiali utili per le scuole, per il personale e anche per le famiglie, per la ripresa di settembre e la partenza dell'anno scolastico 2020/2021. Disponibili sulla pagina web, i documenti del Ministero, quelli del Comitato Tecnico-Scientifico per l'emergenza relativi al settore Scuola, i link alle pagine degli Uffici Scolastici Regionali, le risposte alle domande più frequenti pervenute al Ministero.  
<https://www.istruzione.it/rientriamoascuola/index.html>

<b>ISTITUTO COMPRENSIVO "A. VOLTA" ABBADIA LARIANA - MANDELLO DEL LARIO</b>	<b>INFORMATIVA AI GENITORI SULLA RIPRESA DELLE ATTIVITÀ DIDATTICHE</b>	Rev. 1 del 08/09/2020  Pagina 2 di 11
---	--	--

gastrointestinali, etc.), per ogni alterazione del proprio stato di salute si consiglia sempre la comunicazione di eventuali sintomi secondari al proprio medico di medicina generale/ pediatra seguendone le indicazioni e le disposizioni;

- **l'obbligo della famiglia di monitorare** sistematicamente e quotidianamente lo stato di salute delle proprie figlie, dei propri figli e degli altri membri della famiglia, misurando la temperatura prima dell'ingresso a scuola. Agli alunni non verrà effettuata la misurazione della temperatura all'ingresso a scuola. La temperatura verrà rilevata a scuola solo in caso di sintomi sospetti (isolamento dell'alunno nell'aula accoglienza).
- il divieto di fare ingresso o di poter permanere nei locali scolastici laddove, anche successivamente all'ingresso, sussistano le condizioni di pericolo (sintomi simil influenzali, temperatura oltre 37.5°, provenienza da zone a rischio o contatto con persone positive al virus nei 14 giorni precedenti, etc.) stabilite dalle Autorità sanitarie;
- In caso di comparsa di sintomi quali quelli al punto precedente, intercorsi durante lo svolgimento dell'attività a scuola, la permanenza negli ambienti scolastici deve essere immediatamente interrotta, e l'alunno deve essere allontanato fino a dimostrazione dell'effettivo recupero dello stato di salute in esclusione di qualsiasi possibilità di contagio da Coronavirus. A tal fine, in ogni plesso si predispone una stanza dedicata all'accoglienza di alunni con temperatura superiore a 37.5°C e/o sintomi compatibili con COVID-19.

### PERCORSO DI IDENTIFICAZIONE DEI CASI NELLE SCUOLE<sup>2</sup>

Il percorso previsto varia a seconda del soggetto interessato (studente o docente), dell'età dello studente e del contesto in cui si presenta la sintomatologia (scuola o domicilio).

### PERSONALE SCOLASTICO

Se un soggetto appartenente al personale scolastico presenta sintomi suggestivi per il Covid-19, dovrà contattare nel più breve tempo possibile il proprio Medico di Medicina Generale (MMG), e, in caso di indicazione di sottoporsi a tampone, dovrà recarsi al punto tampone con modulo di autocertificazione (*vedi Modulo 1 allegato*)

### STUDENTI DA 0 A 13/14 ANNI (dal servizio educativo per la prima infanzia a tutto il ciclo di scuola secondaria di primo grado)

**Se i sintomi si presentano a scuola**, il minore viene posto in ambiente dedicato in attesa dell'arrivo dei genitori. I genitori prendono sempre contatto con il pediatra di Libera Scelta (PLS) e al momento dell'affidamento del figlio da parte della scuola, chiedono alla scuola l'apposizione di timbro sul modulo di autocertificazione (Modulo 2), per l'eventuale accesso al punto tampone.

Il medico curante/pediatra di libera scelta valuterà il caso e provvederà, in caso di sospetto COVID, a effettuare la segnalazione sul sistema regionale sMAINF, a fronte dell'invio dell'assistito a tampone; l'indicazione al tampone può avvenire, in caso di necessità e su valutazione del MMG/PLS, anche per via telefonica (viene richiesta autocertificazione all'accettazione per l'effettuazione del tampone).

Il genitore quindi deve accompagnare il figlio al punto tampone con modulo di autocertificazione (*vedi Modulo 2 allegato*).

**Se i sintomi si presentano al proprio domicilio**, il genitore del bambino contatta nel più breve tempo possibile il proprio Pediatra di Libera Scelta (PLS) e, in caso di indicazione a sottoporre il figlio a tampone, accompagna il figlio al punto tampone con modulo di autocertificazione (Modulo 2).

### PUNTI TAMPONE

La motivazione per l'accesso senza prenotazione ai punti tampone ricomprende due fattispecie:

- rilevazione di sintomi a scuola
- rilevazione di sintomi fuori dall'ambiente scolastico a seguito di indicazione del MMG/PLS

<b>ISTITUTO COMPRENSIVO "A. VOLTA"</b> <b>ABBADIA LARIANA - MANDELLO DEL LARIO</b>	<b>INFORMATIVA AI GENITORI SULLA RIPRESA DELLE ATTIVITÀ DIDATTICHE</b>	Rev. 1 del 08/09/2020
		Pagina 3di11

IL PUNTO TAMPONE PER LA PROVINCIA DI LECCO:ASST LECCO: Ospedale Manzoni di Lecco, Via dell'Eremito 9/11, Dal lunedì al venerdì dalle 9.00 alle 14.00 - Il sabato dalle 9.00 alle 12.00

*Gli utenti provenienti dalle istituzioni scolastiche accederanno nella Hall Aula Magna piano -1 , ingresso scala esterna seguire indicazione "Tampone scolastico senza prenotazione"*

### GESTIONE CONTATTO STRETTO

Sono considerati contatti stretti di caso gli studenti dell'intera classe (presenti nelle 48 ore precedenti), come previsto dal "Rapporto ISS" allegato al DPCM del 7 settembre 2020 e gli altri soggetti individuati dall'Agenzia di Tutela (ATS) di riferimento venuti a contatto sempre nelle 48 ore precedenti.

I contatti di un caso sospetto (famigliari, compagni di classe, ecc.), non devono sottoporsi ad isolamento domiciliare fiduciario, ma devono adottare comportamenti prudenti in attesa dell'esito del tampone del caso sospetto.

Se uno studente risulta positivo al Covid-19, i contatti stretti vengono posti in isolamento domiciliare fiduciario per 14 giorni. In assenza di sintomi al termine dell'isolamento fiduciario, viene eseguito il tampone. In presenza di sintomi, il tampone viene effettuato entro 24-48 ore dall'inizio dei sintomi (in caso di esito negativo, il soggetto prosegue comunque l'isolamento fino al suo termine e, eventualmente, ripete il tampone).

Il personale scolastico che abbia osservato le norme di distanziamento interpersonale, igienizzazione frequente delle mani e l'utilizzo della mascherina chirurgica non è da considerarsi contatto di caso a meno di differenti valutazioni in relazione ad effettive durata e tipologia dell'esposizione.

<b>Personale scolastico</b>	scuola	La persona contattata nel più breve tempo possibile il proprio MMG. In caso di indicazione di sottoporsi a tampone, la persona si reca al punto tampone con modulo di autocertificazione	Effettua segnalazione su sMAINF
	domicilio		
<b>Allievo/studente da 0 a 13/14 anni dal servizio educativo per la prima infanzia a tutto il ciclo di scuola secondaria di primo grado</b>	Scuola	Il genitore accompagna il figlio al punto tampone con modulo di autocertificazione timbrato dalla scuola e comunque prende contatti con il proprio PLS	Effettua segnalazione su sMAINF solo nel caso di un sospetto Covid-19 o di caso confermato dal tampone
	Domicilio	Il genitore del bambino contatta nel più breve tempo possibile il proprio PLS. In caso di indicazione di sottoporre il figlio a tampone, il genitore accompagna il figlio al punto tampone con modulo di autocertificazione	

### RIAMMISSIONE IN COLLETTIVITÀ

Lo stato di riammissione sicura in collettività ricomprende le seguenti casistiche:

- soggetto sintomatico a cui è stata esclusa la diagnosi di Covid-19 (tampone negativo) – fattispecie questa della attestazione di percorso diagnostico-terapeutico e di prevenzione per COVID-19, come da report ISS "Se il tampone naso-oro faringeo è negativo, in paziente sospetto per infezione da SARS-CoV-2, a giudizio del pediatra o medico curante, si ripete il test a distanza di 2-3 gg. Il soggetto deve comunque restare a casa fino a guarigione clinica e a conferma negativa del secondo test." La valutazione circa l'effettuazione del secondo test di cui sopra è in capo al Medico Curante che lo prescrive; l'accesso al punto tampone non prevede prenotazione.
- soggetto in isolamento domiciliare fiduciario in quanto contatto stretto di caso (tampone negativo preferibilmente eseguito in prossimità della fine della quarantena)

<b>ISTITUTO COMPRENSIVO "A. VOLTA"</b> <b>ABBADIA LARIANA - MANDELLO DEL LARIO</b>	<b>INFORMATIVA AI GENITORI SULLA RIPRESA DELLE ATTIVITÀ DIDATTICHE</b>	Rev. 1 del 08/09/2020  Pagina 4di11
---	--	--

- soggetto guarito CoviD-19 (quarantena di almeno 14 giorni - doppio tampone negativo a distanza di 24/48 ore l'uno dall'altro)

L'attestazione di riammissione sicura in collettività viene rilasciata dal MMG/PLS che acquisisce l'informazione del tampone negativo dal paziente, come da indicazioni di ATS oppure mediante Cruscotto Sorveglianza, oppure Fascicolo Sanitario Elettronico e può rilasciare tale attestazione.

Nel caso di sintomatologia dell'allievo/studente non riconducibile a CoviD-19 e non sottoposto a tampone il PLS/MMG gestirà la situazione indicando alla famiglia le misure di cura e concordando, in base all'evoluzione del quadro clinico, i tempi per il rientro al servizio educativo/scuola.

In coerenza con le indicazioni regionali sull'abolizione degli obblighi relativi al certificato di riammissione di cui alla LR 33/2009 art. 58 comma 2, non è richiesta alcuna certificazione/attestazione per il rientro, analogamente non è richiesta autocertificazione da parte della famiglia, ma si darà credito alla famiglia e si valorizzerà quella fiducia reciproca alla base del patto di corresponsabilità fra comunità educante e famiglia. Eventualmente la scuola potrà richiedere una dichiarazione da parte del genitore dei motivi dell'assenza (es. consultazione dal PLS/altri motivi non legati a malattia).

Se prima dell'inizio dell'anno scolastico un bambino /alunno, per qualsiasi motivazione è posto in regime di quarantena e/o isolamento fiduciario (es. rientro dall'estero per i paesi ritenuti a rischio, contatto stretto di un familiare o conoscente positivo ecc.), dovrà sottostare alle indicazioni poste dall'ATS e per poter accedere alla scuola dovrà presentare attestazione di avvenuta guarigione clinica (cioè la totale assenza di sintomi). La conferma di avvenuta guarigione prevede l'effettuazione di due tamponi a distanza di 24 ore l'uno dall'altro. Se entrambi i tamponi risulteranno negativi la persona potrà definirsi guarita, altrimenti proseguirà l'isolamento.

In attesa di guarigione, il genitore dovrà comunicare l'assenza alla scuola.

#### ISOLAMENTO fiduciario in attesa di esito tampone

I contatti di caso sospetto legati all'ambito scolastico e ai servizi educativi per l'infanzia **non sono da porre in isolamento domiciliare fiduciario**: ciò sia applica sia ai familiari conviventi che ai compagni di classe o ad altri contatti stretti.

La disposizione della misura quarantenaria deve essere attivata per i contatti di caso confermato (tampone positivo) in coerenza con quanto indicato da ISS.

Solo coloro che eseguono il tampone in quanto sospetti e pertanto segnalati dal PLS/MMG, sono tenuti a rispettare l'isolamento in attesa dell'esito del test molecolare.

#### **ACCESSO GENITORI:**

È consentito l'accesso ai locali scolastici, da parte dei genitori, solo ed esclusivamente per ragioni di comprovata emergenza; è preferibile contattare la scuola tramite telefono o mail. In ogni caso si potrà accedere solo dall'ingresso principale attenendosi al regolamento vigente.

#### **IGIENE PERSONALE**

La scuola deve garantire l'igiene delle mani e a tal fine mette a disposizione distributori di gel igienizzante in più postazioni tra cui:

- ingresso scuola;
- in tutti i locali utilizzati per le attività con gli studenti (aule, laboratori, mensa, servizi igienici ecc);

#### **USO DELLE MASCHERINE CHIRURGICHE**

In tutti i plessi dell'istituto vige obbligo di indossare mascherine chirurgiche.

Nell'ambito della scuola primaria, per favorire l'apprendimento e lo sviluppo relazionale, la mascherina può essere rimossa in condizione di staticità con il rispetto della distanza di almeno un metro e l'assenza di situazioni che prevedano la possibilità di aerosolizzazione (es. canto).

<b>ISTITUTO COMPRENSIVO "A. VOLTA" ABBADIA LARIANA - MANDELLO DEL LARIO</b>	<b>INFORMATIVA AI GENITORI SULLA RIPRESA DELLE ATTIVITÀ DIDATTICHE</b>	Rev. 1 del 08/09/2020
		Pagina 5 di 11

Nella scuola secondaria, anche considerando una trasmissibilità analoga a quella degli adulti, la mascherina può essere rimossa in condizione di staticità con il rispetto della distanza di almeno un metro, l'assenza di situazioni che prevedano la possibilità di aerosolizzazione (es. canto) e in situazione epidemiologica di Bassa circolazione virale come definita dalla autorità sanitaria.

Di conseguenza:

- gli studenti possono non indossare la mascherina durante la permanenza in aula in condizione di staticità (es. seduti al banco), ma la devono indossare negli spostamenti fuori dall'aula o nell'aula se non fosse possibile mantenere il distanziamento di almeno 1 metro;
- il docente quando è seduto in cattedra, e quindi in condizione di staticità, può non indossare la mascherina, considerato tra l'altro che è previsto che tra il docente e i banchi ci uno spazio idoneo di almeno 2 metri

Quando lo studente o il docente tolgono la mascherina, alle condizioni previste nei due punti precedenti, devono riparla in maniera idonea per proteggerla da eventuali contaminazioni e garantendo che la stessa non vada in contatto con altri soggetti;

#### ORGANIZZAZIONE SCOLASTICA

In questi mesi estivi sulla base dei parametri del distanziamento (1 metro tra le rime buccali degli alunni); si è verificata la presenza nei singoli plessi delle condizioni ottimali per la ripartenza.

Gli spazi aule sono generalmente in grado di contenere tutte le classi che verranno collocate in base alle loro dimensioni e nel rispetto dei criteri del distanziamento fatte salve eventuali nuove indicazioni del Ministero e del CTS.

L'orario di ingresso /uscita resterà invariato, avendo attivato nei plessi più entrate con relative uscite e percorsi differenziati per evitare gli assembramenti.

Viene assicurato il servizio mensa alle scuole primarie con pasti consumati nei locali mensa e/o nelle aule con la fornitura di lunch box. Tutti i locali utilizzati saranno sottoposti ad igienizzazione prima e dopo il pranzo.

Le classi manterranno la loro unitarietà, infatti non è stato necessario dividerle in sottogruppi, per l'adeguatezza delle aule ai parametri del distanziamento.

La dirigenza scolastica ha previsto una riorganizzazione delle aule, per tutti i plessi dell'istituto comprensivo, al fine di dotare ogni classe di uno spazio consono ad ospitare gli occupanti garantendo sempre il distanziamento sociale. Ogni banco sarà posizionato su adesivi segna-banco, posti sul pavimento.

Per tutte le classi dei quattro plessi, l'intervallo si svolgerà a rotazione in spazi aperti (area esterna) o chiusi (aula e corridoi), sempre nel rispetto del divieto di assembramento e mantenimento della distanza sociale, secondo le modalità indicate nei rispettivi regolamenti Covid -19 di plesso. Nello specifico la secondaria di Mandello farà intervallo con turnazione di una classe in aula, una in corridoio e una in cortile.

La campanella di inizio e fine intervallo non verrà suonata. Ogni insegnante, con scelte condivise con il proprio team di classe, valuterà i tempi per la ricreazione, secondo le esigenze della classe I bagni dei ragazzi non potranno essere utilizzati durante gli intervalli.

I docenti dovranno permettere ai propri alunni di recarsi al bagno uno alla volta, a seconda delle necessità, durante le ore di lezione e sotto sorveglianza dei collaboratori scolastici. Sarà cura di questi ultimi controllare che i bagni vengano utilizzati correttamente e con ordine, contingentando gli ingressi.

Per evitare assembramenti, l'accesso ai servizi igienici è favorito durante le lezioni e non solo al loro termine. Qualora vi fossero più alunni in attesa, su metteranno in coda nel corridoio ove è obbligatorio tenere sempre la mascherina e un metro di distanziamento. Prima e dopo l'utilizzo dei servizi è obbligatorio provvedere personalmente all'igienizzazione delle mani utilizzando l'apposito dispenser presente.

#### DISTRIBUZIONE INGRESSI E AULE

##### Primaria di Abbadia Lariana:

- la classe 1A avrà a disposizione anche un'aula satellite adiacente (al piano rialzato);

- la classe 3A sarà al piano rialzato unendo due aule distinte (demolizione del tavolato divisorio);
- la classe 4A avrà a disposizione anche un'aula satellite adiacente (al piano rialzato);
- la classe 5A rimarrà nell'aula occupata l'anno precedente

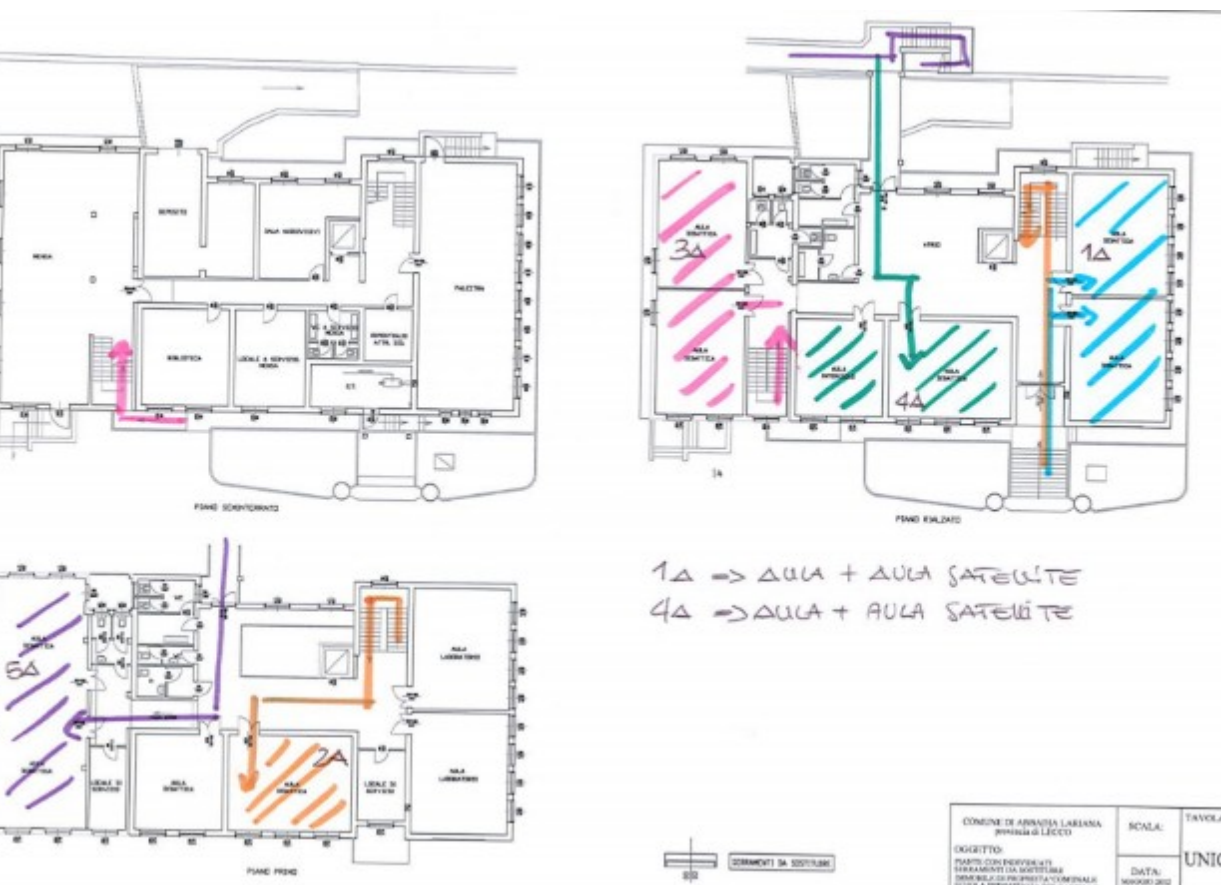

<b>ISTITUTO COMPRENSIVO "A. VOLTA"</b> <b>ABBADIA LARIANA - MANDELLO DEL LARIO</b>	<b>INFORMATIVA AI GENITORI SULLA RIPRESA DELLE ATTIVITÀ DIDATTICHE</b>	Rev. 1 del 08/09/2020
		Pagina 7di11

Secondaria di Abbadia Lariana:

- Nessuna classe viene suddivisa.
- Alle classi più numerose sono assegnate le aule più spaziose.
- L'accesso degli alunni sarà suddiviso tra l'ingresso principale (percorso verde e viola) e la scala antincendio (percorso azzurro).

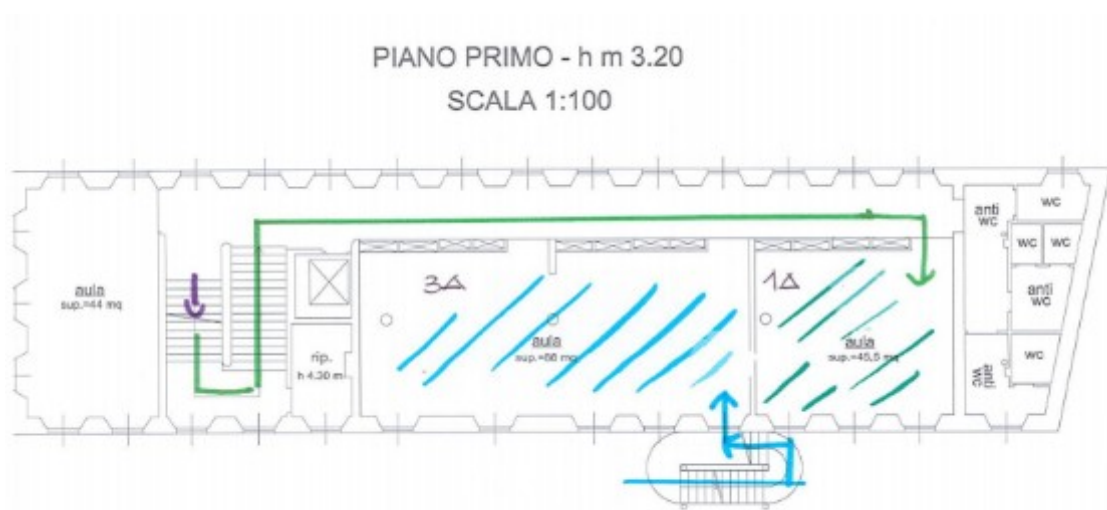

•

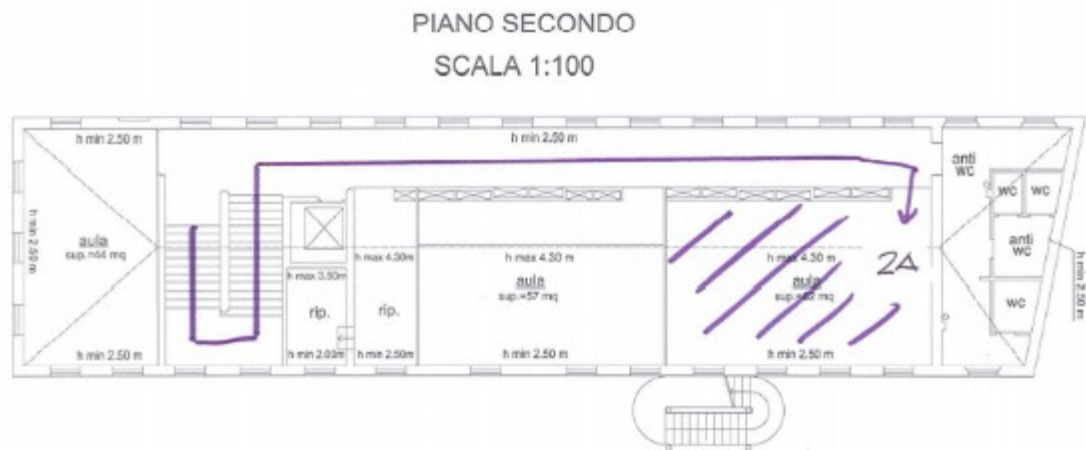

Primaria di Mandello del Lario:

- Nessuna classe viene suddivisa.
- Alle classi più numerose sono assegnate le aule doppie.
- Sono stati previsti accessi diversificati per evitare assembramenti (verranno utilizzati gli ingressi principali e secondari, oltre all'ingresso diretto alle aule attraverso le porte finestre).
- Si propone un accesso delle classi prime disteso di un quarto d'ora.
- Le classi con un numero di bambini intermedio hanno a disposizione spazi satellite.



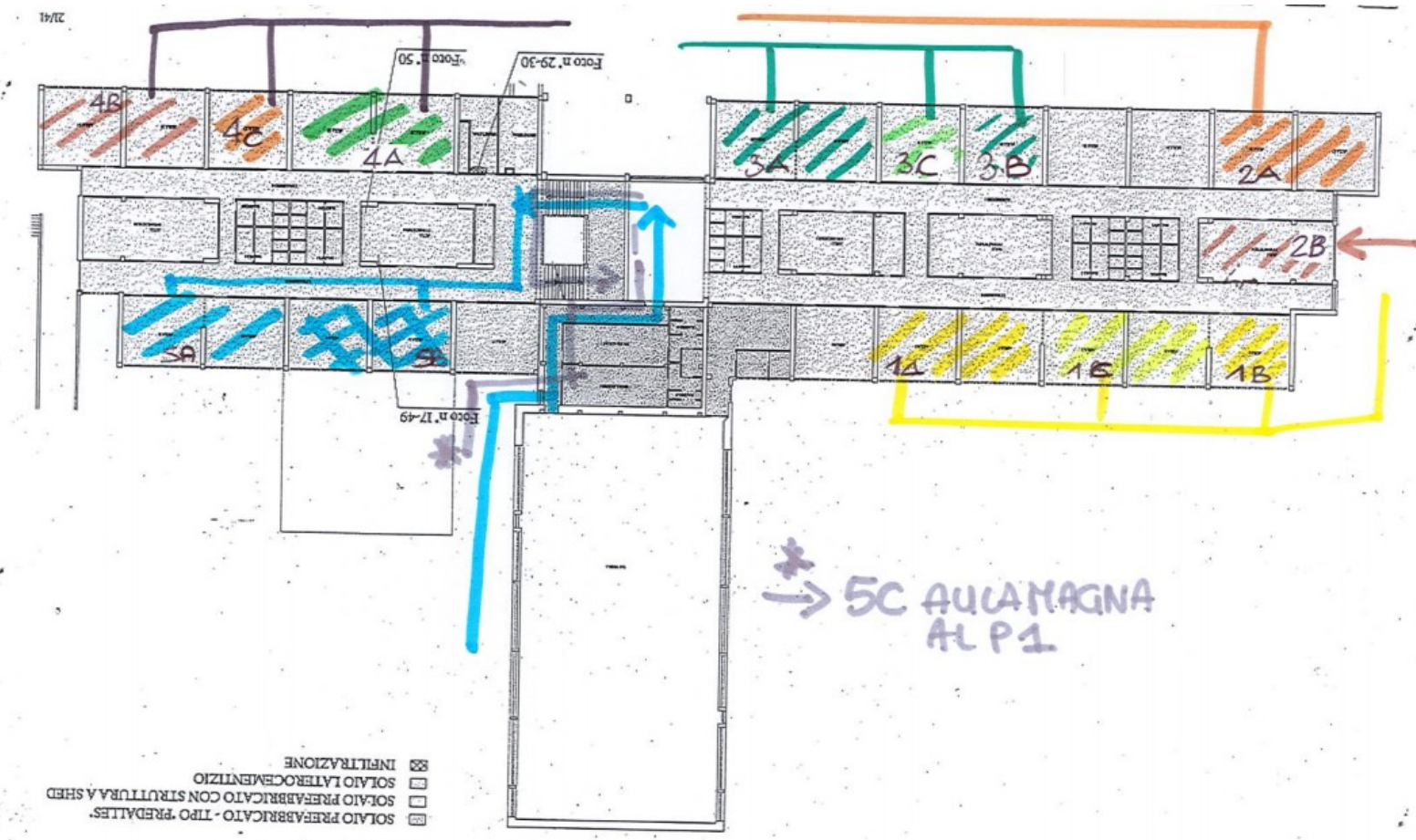



Secondaria di Mandello del Lario:

- Nessuna classe viene suddivisa.
- Alle classi più numerose sono assegnate le aule più spaziose.
- Non vengono previste aule satellite, ma restano aule da destinare alle attività di gruppi specifici. Sono disponibili anche tutti i laboratori.
- Nessun corridoio è occupato da più di tre classi per permettere un razionale utilizzo degli spazi e favorire la ricreazione.
- Non possono essere previsti accessi diversificati in quanto ci sono solo due ingressi da cui si può accedere alle diverse aule (INGRESSO PRINCIPALE PEDONALE E INGRESSO CARRAIO). Gli alunni delle classi 1b e 2c, che accedono dall'ingresso carraio, hanno ingresso diretto alle aule del piano terra attraverso le porte finestre. I restanti alunni che accedono dall'ingresso carraio, attraverso le porte di ingresso raggiungeranno il vano scala per raggiungere le aule dei piani superiori

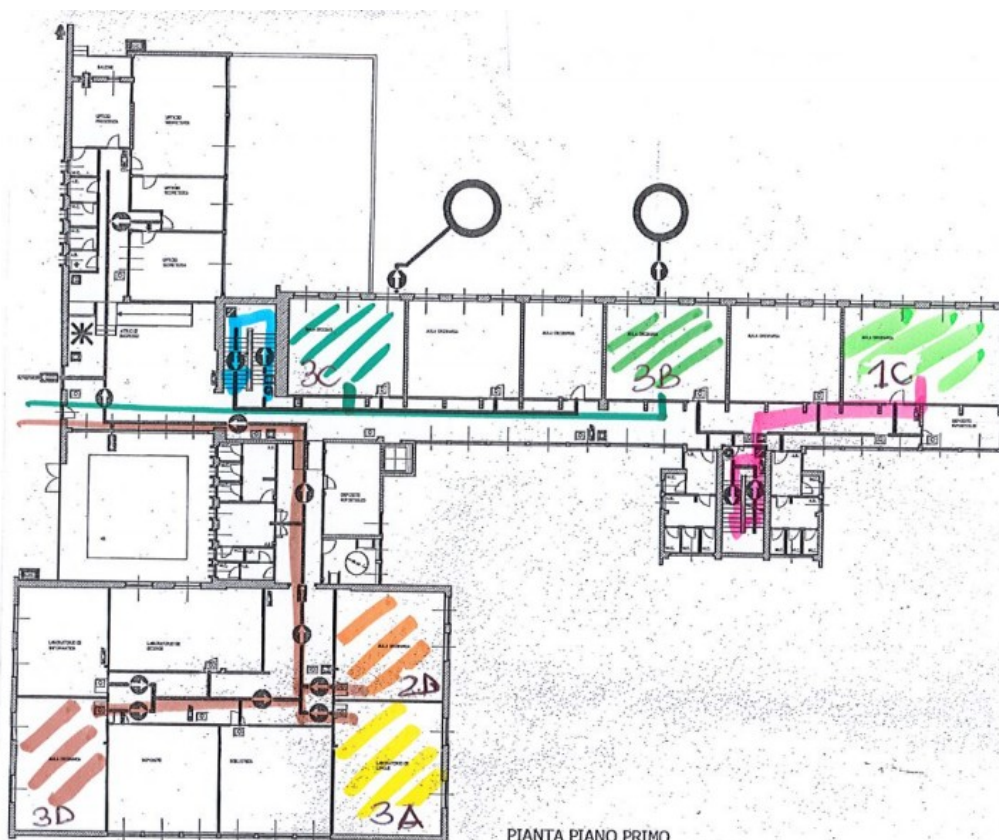

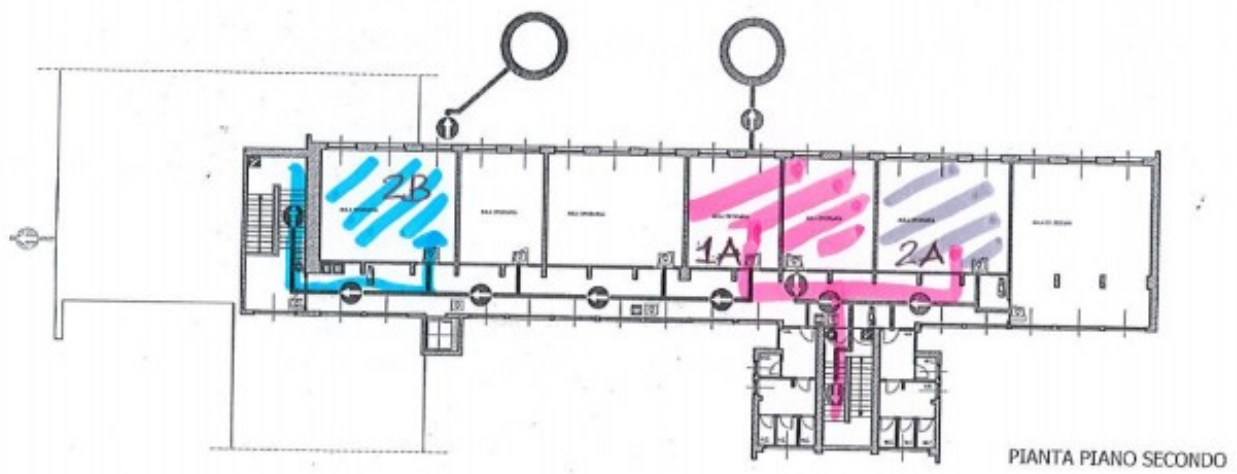
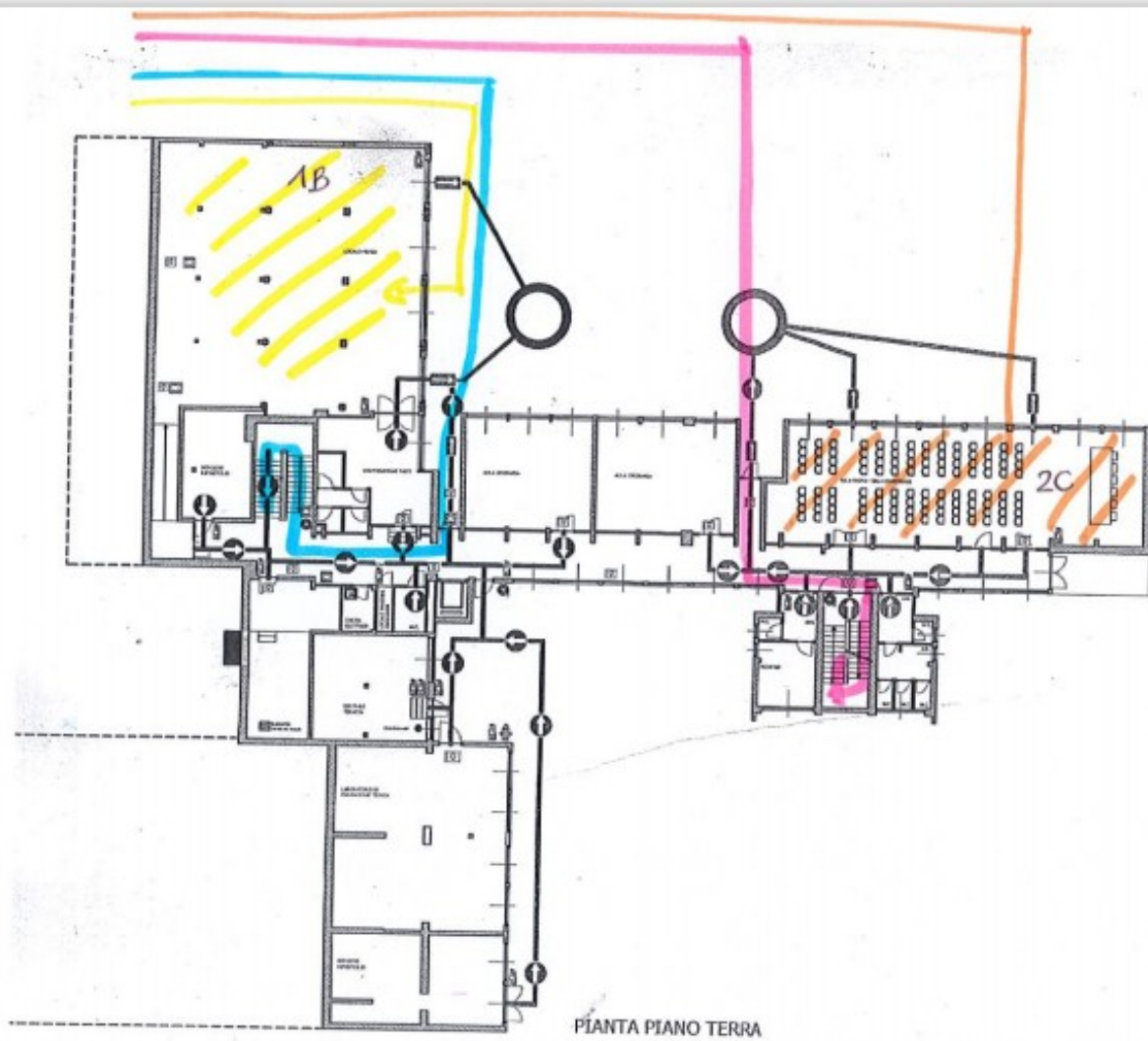

ISTITUTO COMPRENSIVO "A. VOLTA" ABBADIA LARIANA - MANDELLO DEL LARIO	INFORMATIVA AI GENITORI SULLA RIPRESA DELLE ATTIVITÀ DIDATTICHE	Rev. 1 del 08/09/2020
		Pagina 11di11

### *PULIZIA E IGIENIZZAZIONE DELLA SCUOLA*

La scuola assicura la pulizia giornaliera e la igienizzazione periodica di tutti gli ambienti predisponendo un apposito crono programma e un registro delle attività di sanificazione regolarmente aggiornato.

Nel piano di pulizia sono inclusi:

- gli ambienti di lavoro e le aule;
- le palestre;
- le aree comuni;
- i servizi igienici e gli spogliatoi;
- le attrezzature e postazioni di lavoro o laboratorio ad uso promiscuo;
- materiale didattico e ludico;
- le superfici comuni ad alta frequenza di contatto (es. pulsantiere, passamano).

Per le attività verranno utilizzati materiale detergente, con azione virucida, come previsto dall'allegato 1 del documento CTS del 28/05/20.

Verrà garantita la adeguata aerazione di tutti i locali, mantenendo costantemente (o il più possibile) aperti gli infissi esterni dei servizi igienici che verranno sottoposti a pulizia più volte al giorno, eventualmente anche con immissione di liquidi a potere virucida negli scarichi fognari delle toilette.

Nel caso di presenza di una persona con COVID-19 all'interno dei locali scolastici, si procederà all'igienizzazione dei suddetti secondo le disposizioni della circolare n. 5443 del 22 febbraio 2020 del Ministero della Salute.

Il dirigente scolastico

---